

**Uchwała nr 71/2009  
Naczelnej Rady Łowieckiej  
z dnia 8 września 2009**

**w sprawie przyjęcia "Okresowych zasad selekcji i gospodarowania populacjami jelenia szlachetnego w celu zwiększenia udziału III klasy wieku byków".**

Naczelna Rada Łowiecka działając na podstawie par. 108 pkt. 12 Statutu PZŁ, po uwzględnieniu stanowiska Komisji Hodowlanej NRŁ dotyczącego konieczności zwiększenia udziału III klasy wieku jeleni byków w populacjach nieustabilizowanych, postanawia:

1. Zawiesza się stosowanie części załącznika do uchwały 57/2005 Naczelnej Rady Łowieckiej z dnia 22 lutego 2005 "Zasady selekcji osobniczej i populacyjnej zwierząt łownych w Polsce oraz zasady postępowania przy ocenie prawidłowości odstrzału" dotyczącą JELENIA SZLACHETEGO.
2. Wprowadza się "Okresowe zasady selekcji i gospodarowania populacjami jelenia szlachetnego w celu zwiększenia udziału III klasy wieku byków" - będące załącznikiem do niniejszej uchwały.
3. Po upływie 3 lat od wejścia uchwały w życie Naczelna Rada Łowiecka przeprowadzi analizę i ocenę efektów wprowadzenia "Ramowe zasady gospodarowania populacjami jelenia szlachetnego w celu zwiększenia udziału III klasy wieku byków".
4. Uchwała wchodzi z dniem 1 marca 2010 roku.

Andrzeja Gdula  
Prezes Naczelnej Rady Łowieckiej

**Załącznik nr 1 do uchwały nr 71/2009 Naczelnej Rady Łowieckiej z dnia 8 września 2009.**

OKRESOWE ZASADY SELEKCJI I GOSPODAROWANIA POPULACJAMI JELENIA SZLACHETNEGO W CELU ZWIĘKSZENIA UDZIAŁU III KLASY BYKÓW.

**1. Wstęp**

Uchwała Naczelnej Rady Łowieckiej nr 1/2005 z dnia 22 lutego 2005 r. wraz z poprawkami z dnia 16 kwietnia 2009 r. (Uchwała nr 63/2009 NRŁ) dotycząca "Zasad selekcji osobniczej i populacyjnej zwierząt łownych w Polsce oraz zasad postępowania przy ocenie prawidłowości odstrzału" dotyczy gospodarowania zwierzyną o właściwych dla danego gatunku strukturach populacyjnych charakterystycznych dla zwierzostanów ustabilizowanych. Natomiast gospodarowanie populacjami nieustabilizowanymi, szczególnie o niewłaściwej strukturze wieku, wymaga innego

sposobu postępowania w okresie dochodzenia do ustabilizowania populacji. Spośród wszystkich siedmiu gatunków zwierzyny grubej, których sposoby gospodarowania regulują "Zasady selekcji...", najbardziej niekorzystna sytuacja przedstawia się w populacjach jelenia szlachetnego. Od dłuższego czasu praktycznie cała krajowa populacja tego gatunku cechuje się zachwianą strukturą wieku, polegająca na całkowitym braku lub minimalnym udziale byków w III klasie wieku. W tej sytuacji konieczne są radykalne działania naprawcze. Pozwoli to na skrócenie okresu dochodzenia do ustabilizowania populacji jako podstawowego celu gospodarki łowieckiej. Powodzenie tych działań wymaga ścisłych uzgodnień i współpracy z Administracją Lasów Państwowych.

## 2. **Struktura pozyskania i kryteria odstrzału**

Podstawą strategii ratunkowej są:

2.1 zmniejszenie w okresie 3 lat zrealizowanego odstrzału jeleni byków, o co najmniej 30% (liczonego jako średnioroczne pozyskanie jeleni byków z ostatnich 3 sezonów łowieckich),

2.2 całkowita ochrona byków koronnych w I i obustronnie koronnych w II klasie wieku,

2.3 całkowite zniesienie kryteriów selekcji jeleni byków w III klasie wieku,

2.4 dokonywanie oceny jakości wieńca w oparciu o jedną cechę jaką jest forma poroża i rezygnacja z kryterium masy wieńców obustronnie koronnych,

2.5 obowiązek odstrzału byków w klasach wg zatwierdzonego RPŁ - zakaz przerzucania odstrzału byków z wyższej klasy do niższej.

## 3. **Struktura płci**

Pożądana struktura płci w populacjach o wysokim przyroście zrealizowanym powinna kształtować się w przedziale od 1:1,0 do 1:1,5 na korzyść łań. W rejonach o niskim przyroście zrealizowanym kształtującym się poniżej 20% stanu wiosennego populacji (straty wywołane przez duże drapieżniki, kłuski żywiołowe, kłusownictwo itp.), a więc np. w niektórych rejonach południowo - wschodnich a także w rejonach wymagających zwiększenie liczebności, okresowo dopuszcza się większą przewagę łań - maksymalnie 1:2. Wyższy w tym okresie stan łań ma na celu zwiększenie przyrostu w celu zrekompensowania strat lub spowodowanie wzrostu liczebności.

## 4. **Przyrost zrealizowany**

W zależności od struktury płci, presji drapieżników, kłusownictwa i innych czynników wpływających na ubytki, przyrost zrealizowany może kształtować się w przedziale od 10 - 30% stanu wiosennego populacji. W uzasadnionych przypadkach np. straty wywołane przez duże drapieżniki, kłuski żywiołowe, przyrost zrealizowany może wynosić mniej niż 10%.

## 5. Struktura pozyskania jelenia szlachetnego winna wynosić:

5.1 w grupach płciowo - wiekowych:

- o byki - zgodnie z pkt. 2.1 struktura pozyskania i kryteria odstrzału według pkt. 2.5
- o łanie - dopełnienie do planu wynikającego z przyrostu zrealizowanego
- o cielęta - do 30%

5.2 w klasach wieku byków:

- o I klasa wieku (1 - 4 poroże, 2 - 5 rok życia) 30 - 50%
- o II klasa wieku (5 - 9 poroże, 6 - 10 rok życia) 30 - 50%
- o III klasa wieku (10 poroże i powyżej, 11 rok życia i starsze) do 20%

## 6. Kryteria oceny prawidłowości odstrzału byków jelenia szlachetnego

Klasa wieku	Poroże ----- rok życia	Opis poroża	Ocena
	1 poroże ----- 2 rok życia	- szpicaki o długości tyk do 20 cm, - szpicaki o długości tyk powyżej 20 cm do 30 cm, - szpicaki o długości tyk powyżej 30 cm, oraz o tykach rozwidlonych i koronne,	O X XX
I klasa wieku	----- 2 poroże ----- 3 rok życia	- ósmaki nieregulame i poniżej tej formy, - ósmaki regulame, - byki powyżej regularnego ósmaka,	O X XX
	3 i 4 poroże ----- 4 - 5 rok życia	- wszystkie byki niekoronne, - wszystkie byki jednostronnie koronne - wszystkie byki obustronnie koronne,	O X XX
	5 - 9 poroże ----- II klasa wieku	- wszystkie byki niekoronne i jednostronnie koronne - wszystkie byki obustronnie koronne,	O XX
III klasa wieku	10 poroże i powyżej ----- 11 rok życia	- wszystkie byki bez względu na formę poroża i starsze	O

## **Ustalenia dodatkowe**

1. Za odnogę uznaje się każdy odrostek o długości powyżej 3 cm w I klasie wieku oraz powyżej 5 cm w II i III klasie wieku.
2. Pozyskanie myłkusa i szydlarza uznawane jest zawsze za odstrzał prawidłowy bez względu na przyznaną do odstrzału klasę wieku i nie przyznaje się za nie punktów niebieskich.

**Porozumienie  
w sprawie wprowadzenia  
"Okresowych zasad selekcji i gospodarowania populacjami jelenia  
szlachetnego w celu zwiększenia udziału III klasy wieku byków"**

Uwzględniając treść art. 34 pkt.2 i 4 ustawy z dnia 13 października 1995 r. Prawo łowieckie (Dz. U. z 2005 roku nr 127, poz.1066), Statutu PZŁ §113 pkt.9 oraz Uchwał NRŁ nr 57/2005 i nr 71/2009, a także zapisy art.4 ust.3 w związku z art.6 ust.1 pkt.1 ustawy z dnia 28 września 1991 r. o lasach (Dz. U. Nr 45, poz.435), w Warszawie, w dniu 16 kwietnia 2010 r. pomiędzy:

- Dyrektorem Generalnym Lasów Państwowych - dr Marianem Piganem
- a
- Przewodniczącym Zarządu Głównego Polskiego Związku Łowieckiego – dr Lechem Blochem

zawarte zostało porozumienie regulujące i doprecyzowujące tryb postępowania przy wprowadzeniu uchwały Naczelnej Rady Łowieckiej nr 71/2009 z dnia 08.09.2009 r. w sprawie "Okresowych zasad selekcji i gospodarowania populacjami jelenia szlachetnego w celu zwiększenia udziału III klasy wieku byków" oraz sporządzaniu planów pozyskania jelenia szlachetnego na terenie obwodów łowieckich.

§ 1

Ustala się, że za populację ustabilizowaną jelenia szlachetnego uznaje się taką, w której na poziomie łowieckiego rejonu hodowlanego stosunek płci wynosi od 1:1 do 1:1,5 na korzyść łań oraz udział pozyskania jeleni byków w III klasie wieku wynosi powyżej 7,5%.

§ 2

Decyzję o uznaniu populacji za ustabilizowaną lub nieustabilizowaną, zgodnie z definicją zawartą w § 1, podejmuje kierownik łowieckiego rejonu hodowlanego wspólnie z Przewodniczącym Zarządu Okręgowego Polskiego Związku Łowieckiego, na podstawie analizy wykonania rocznych planów łowieckich z ostatnich 3 sezonów łowieckich.

§ 3

W przypadku populacji nieustabilizowanych, zgodnie z definicją zawartą w § 1, stosuje się uchwałę Naczelnej Rady Łowieckiej nr 71/2009 w sprawie "Okresowych zasad selekcji i gospodarowania populacjami jelenia szlachetnego w celu zwiększenia udziału III klasy wieku byków".

---

§ 4

1. Kierownicy łowieckich rejonów hodowlanych wspólnie z Przewodniczącymi Zarządów Okręgowych PZŁ, sporządzą raz w roku raport o stanie populacji jeleni w rejonach hodowlanych, który zawierać będzie następujące informacje:
  - 1) stosunek płci jeleni w rejonie hodowlanym,
  - 2) udział poszczególnych klas wieku jeleni byków wg. inwentaryzacji, zgodnie z rocznymi planami łowieckimi, zestawionymi dla rejonu hodowlanego, wyrażony w %,
  - 3) udział pozyskanych poszczególnych klas wieku jeleni byków, zgodnie ze stanem z arkuszy oceny prawidłowości odstrzału dla rejonu hodowlanego, wyrażany w %,
  - 4) średnia masa pozyskanych poroży z podziałem na klasy wieku dla rejonu hodowlanego,
  - 5) liczba i rodzaj medali przyznanych za poroża jeleni byków pozyskanych na terenie rejonu hodowlanego,
  - 6) procentowy udział wykonania rocznego planu łowieckiego, zgodnie z podziałem na grupy płciowo wiekowe i klasy wieku jeleni byków dla rejonu hodowlanego,
  - 7) założony przyrost zrealizowany dla rejonu hodowlanego.
2. Wyniki, uzyskane po stworzeniu raportu, będą podstawą do bieżącej analizy stanu populacji. Przeprowadzona w okresie wieloletnim analiza, pozwoli na wydanie wiarygodnej oceny stanu populacji.

§ 5

Porozumienie wchodzi w życie z dniem podpisania.

**Dyrektor Generalny  
Lasów Państwowych**



.....  
**Dr Marian Pigan**

*M. Kowalczyk*  
**RADCA PRAWNY**  
mgr Marek Ratyński

**ZASTĘPCA DYREKTORA GENERALNEGO  
ds. GOSPODARKI LEŚNEJ**  
*Grzegorz Furmański*  
mgr inż. Grzegorz Furmański

**Przewodniczący  
Zarządu Głównego  
Polskiego Związku Łowieckiego**

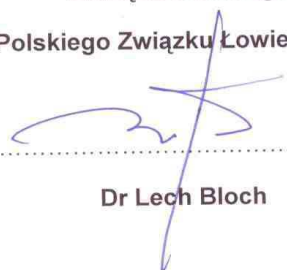

.....  
**Dr Lech Bloch**

**POLSKI ZWIĄZEK ŁOWIECKI  
ZARZĄD GŁÓWNY**  
ul. Nowy Świat 35, 00-029 Warszawa  
tel. (022) 8274545; fax (022) 8263322  
REGON 000742279; NIP 526-030-04-63

## Prawidłowość odstrzału jeleni byków i rozpoznawanie formy poroża jelenia szlachetnego w terenie

1 poroże	- szpicaki o długości tyk do 20 cm,	O
-----	- szpicaki o długości tyk powyżej 20 cm do 30 cm,	X
2 rok życia	- szpicaki o długości tyk powyżej 30 cm, oraz o tykach rozwidlonych i koronne,	XX



2 poroże	- ósmaki nieregularne i poniżej tej formy,	O
-----	- ósmaki regularne,	X
3 rok życia	- byki powyżej regularnego ósmaka,	XX

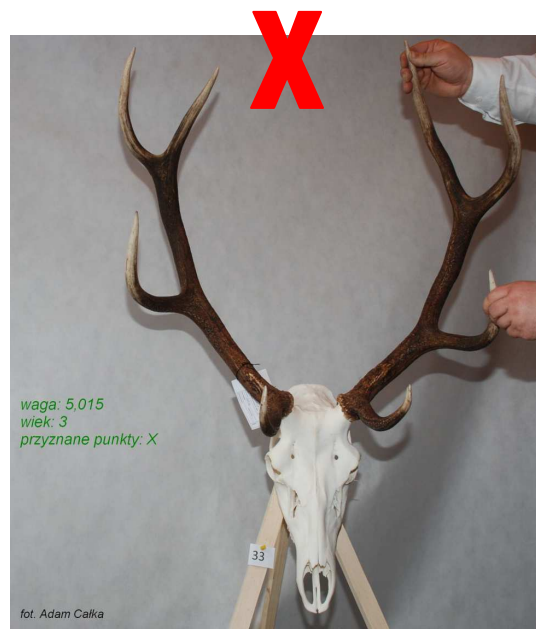
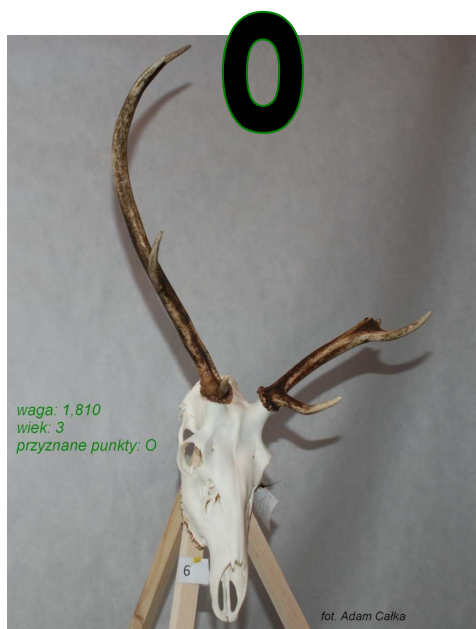

3 i 4 poroże  
-----  
4 – 5  
rok życia

- wszystkie byki niekoronne,  
- wszystkie byki jednostronnie koronne  
- wszystkie byki obustronnie koronne,

O  
X  
XX



5 – 9 poroże  
-----  
6 – 10 rok  
życia

- wszystkie byki niekoronne i jednostronnie koronne  
- wszystkie byki obustronnie koronne,

O  
XX

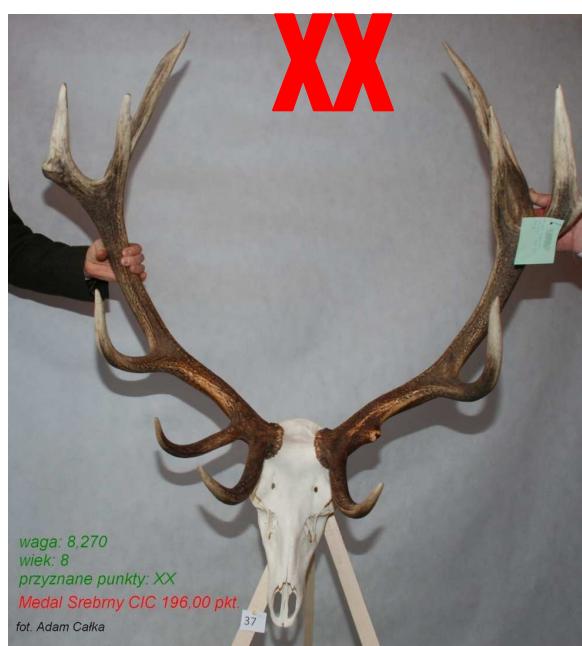
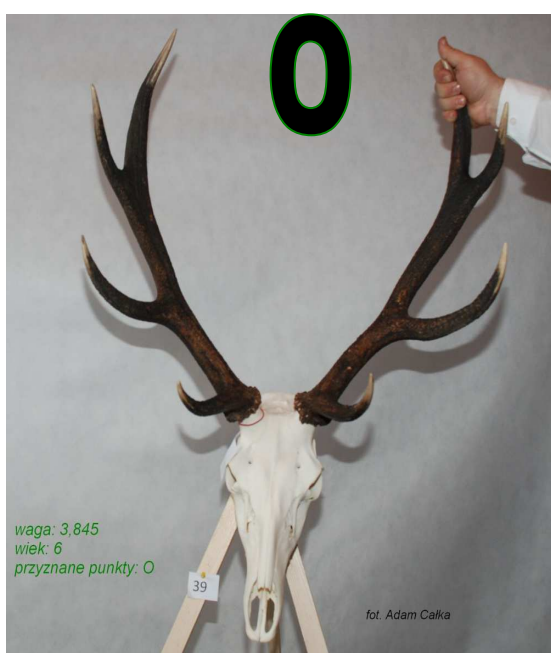



10 poroże  
i powyżej  
-----  
11 rok życia  
i starsze

- wszystkie byki bez wzgl' du na form' poroża

0

